

CONDIZIONI ECONOMICHE DI FORNITURA

ENERGIA ELETTRICA USI DOMESTICI MERCATO LIBERO (in bassa tensione)

WAVE POWER

codice offerta: 000592ENVFL01XXDXP1025XOFFERWAVE

Valida per adesioni entro il: 20/01/2026

Il Cliente propone ad AGSM AIM Energia S.p.A. di concludere un contratto di somministrazione di energia elettrica secondo i termini e le condizioni indicate nelle presenti Condizioni Economiche di Fornitura, le Condizioni Generali di Fornitura e nei relativi allegati, che costituiscono parte integrante e sostanziale del Contratto. Le condizioni e i termini di cui al presente documento prevalgono sulle previsioni di cui alle Condizioni Generali di Fornitura, ove discordanti. Per la somministrazione di energia elettrica sono fatturati al Cliente i corrispettivi relativi alla spesa per la vendita di energia elettrica, spesa per la rete e spesa per oneri di sistema di seguito esposti; le incidenze percentuali sono calcolate sulla spesa media annua, al netto delle imposte, di un cliente tipo residente con consumi annui pari a 2700 kWh e una potenza impegnata pari a 3 kW.

SPESA PER LA VENDITA DI ENERGIA ELETTRICA

Incide 68,61% sulla spesa annua

Componente Energia: L'offerta prevede l'applicazione di un prezzo, definito con periodicità mensile, pari al PUN Index GME differenziato nelle fasce orarie F1 e F23 di seguito indicate (come definite dalla delibera ARERA 181/06), corrispondente, per ogni mese e per ogni fascia oraria, alla media dei prezzi zonali ponderata per le quantità acquistate in ciascuna zona di mercato, espressa in €/kWh, così come determinata dal Gestore dei Mercati Energetici (GME) e pubblicata sul sito internet del GME (<https://www.mercatoelettrico.org/>) e dell'ARERA (<https://www.arera.it/>), il tutto aumentato delle perdite di rete quantificate nella misura stabilita dall'ARERA. In caso di contatori monorari il prezzo applicato sarà pari al valore consuntivo medio aritmetico mensile del PUN INDEX GME non differenziato per fasce orarie.

In aggiunta, sarà applicata una componente (Spread) pari a 0,013200 €/kWh considerata al lordo delle perdite di rete come quantificate dall'Autorità di Regolazione per Energia Reti e Ambiente (10% per le forniture in Bassa Tensione), mentre in bolletta il prezzo sarà esposto al netto delle perdite (0,012000 €/kWh) e sarà applicato all'energia elettrica prelevata e alle relative perdite di rete, ottenendo lo stesso risultato del prezzo al lordo delle perdite applicato ai consumi.

Valori PUN Index GME aggiornati al mese di settembre 2025

	Mono	F1	F23
Prezzi con perdite pari al 10% (€/kWh)	0,119983	0,120553	0,119694
Prezzi senza perdite (€/kWh)	0,109075	0,109594	0,108813

F1: da lunedì a venerdì, dalle 8.00 alle 19.00, escluse le festività nazionali.

F23: 19.00 alle 8.00 di tutti i giorni feriali, tutti i sabati, domeniche e giorni festivi.

Mono: dalle 00.00 alle 24.00 di tutti i giorni dell'anno.

SI CONSIDERANO FESTIVI: 1 e 6 GENNAIO; LUNEDÌ DI PASQUA; 25 APRILE; 1 MAGGIO; 2 GIUGNO; 15 AGOSTO; 1 NOVEMBRE; 8, 25 E 26 DICEMBRE

Il valore massimo dell'indice PUN Index GME osservato negli ultimi dodici mesi è stato di 0,157641 €/kWh in F1 e 0,146817 €/kWh in F23 nel mese di febbraio 2025.

Componente a copertura dei costi relativi alle attività di commercializzazione: sarà applicato un importo pari a 144,00 €/anno.

Rientrano, inoltre, nella Spesa per la materia energia e verranno addebitate al Cliente le seguenti componenti indicate nel TIV (Testo integrato vendita), applicate nella misura definita dall'ARERA e dalla stessa di volta in volta aggiornate:

- i corrispettivi per il servizio di dispacciamento (applicati all'energia e alle perdite di rete) indicati nel TIDE (Testo Integrato del Dispacciamento Elettrico) e nel TIS (Testo Integrato Settlement), come aggiornati e pubblicati da ARERA e TERNA, pari a 0,01078 €/kWh nel quarto trimestre 2025
- il corrispettivo mercato capacità determinato ai sensi del comma 34.8 del TIV tenendo conto delle perdite di rete, pari a 0,004703 €/kWh nel mese di ottobre 2025
- la componente di dispacciamento DISPbt, pari a 1,2311 €/anno nel quarto trimestre 2025, a copertura del gettito relativo ai meccanismi di cui agli articoli 18, 19, 20 e 21 del TIV

Qualora, in corso di validità della presente offerta, l'ARERA non dovesse più pubblicare il valore di una delle componenti sopra indicate verrà applicato al cliente il valore positivo risultante dall'ultimo aggiornamento pubblicato da ARERA.

Sconti (incidono -8,57% sulla spesa annua)

BONUS DOMICILIAZIONE: in caso di attivazione della domiciliazione bancaria o postale per il pagamento delle bollette verrà applicato al Cliente uno sconto in quota fissa di 12,00 €/anno (pari a 1,00 €/mese), il quale sarà riconosciuto in bolletta in funzione del periodo oggetto di fatturazione; tale sconto sarà riconosciuto solo per i mesi in cui il servizio di domiciliazione risulterà attivo.

BONUS FEDELTA': per il primo anno contrattuale e al raggiungimento del 12° mese di fornitura, calcolato a partire dalla data di attivazione dell'offerta, verrà corrisposto al Cliente uno sconto una tantum di 60,00 €; qualora il rapporto si interrompa prima del raggiungimento dei 12 mesi, il bonus fedeltà non sarà riconosciuto.

SPESA PER LA RETE E SPESA PER ONERI DI SISTEMA

Incide 31,39% sulla spesa annua

I corrispettivi associati alla spesa per il servizio di trasporto e gestione del contatore prevedono l'applicazione in fattura di importi pari ai costi sostenuti da AGSM AIM Energia nei confronti del Distributore in relazione ai servizi di trasporto, distribuzione e misura dell'energia elettrica, nonché degli oneri UC3 (corrispettivo a copertura dei meccanismi di perequazione dei costi di trasmissione, distribuzione e misura dell'energia elettrica) e UC6 corrispettivo a copertura dei costi riconosciuti derivanti da recuperi di qualità del servizio). I relativi valori sono pubblicati e aggiornati periodicamente dall'ARERA.

I corrispettivi prevedono l'applicazione delle componenti ASOS e ARIM afferenti agli oneri generali di sistema previsti per legge.

Componente ASOS (incide 11,45% sulla spesa annua)

In particolare, la componente ASOS serve per finanziare il sistema di incentivi riconosciuti per la produzione di energia elettrica da fonti rinnovabili e da cogenerazione. È a carico di tutti i clienti elettrici (i relativi valori sono pubblicati e aggiornati periodicamente dall'ARERA).

ALTRE INFORMAZIONI**Imposte**

Tutti i corrispettivi di cui alla presente offerta sono indicati al netto delle imposte e saranno gravati dalle imposte (accise ed IVA) pro tempore vigenti.

Saranno inoltre fatturati al Cliente ulteriori oneri, corrispettivi, componenti tariffarie e/o maggiorazioni eventualmente introdotte dalle competenti autorità con riferimento alla fornitura di energia elettrica, anche (ma non esclusivamente) in sostituzione di altri precedentemente previsti dalla normativa di settore.

Frequenza di fatturazione

L'offerta prevede l'emissione delle bollette con cadenza mensile.

InformazioniPer qualsiasi comunicazione e per maggiori informazioni relative all'offerta commerciale il Cliente può rivolgersi al numero verde 800-552866, agli sportelli commerciali di AGSM AIM Energia presenti sul territorio, oppure consultare il sito www.agsmainergia.it**Durata delle condizioni economiche**

12 mesi dalla data di attivazione.

A partire dal tredicesimo mese di fornitura e per una durata di ulteriori 12 mesi, a copertura dei costi relativi alle attività di commercializzazione sarà applicata una componente di importo pari a 180 €/POD/anno. Le restanti componenti, ove non espressamente specificate valide solo per i primi 12 mesi di fornitura, saranno applicate anche dal tredicesimo mese di fornitura secondo le modalità sopra indicate. Prima della scadenza AGSM AIM Energia S.p.A. comunicherà in forma scritta al Cliente le nuove condizioni economiche ed il relativo periodo di validità; le nuove condizioni

economiche avranno effetto decorsi almeno novanta giorni dalla ricezione della comunicazione da parte del Cliente e comunque non prima dello scadere del periodo di validità delle precedenti condizioni economiche. In mancanza di detta comunicazione, le condizioni economiche applicate si intenderanno prorogate finché AGSM AIM Energia S.p.A. non procederà ad aggiornarle inviandone comunicazione al Cliente, indicandone anche il nuovo periodo di applicabilità. E' fatta salva per il Cliente la facoltà di esercitare il diritto di recesso secondo le modalità e i tempi indicati nelle Condizioni Generali di Fornitura. AGSM AIM Energia S.p.A. inoltre si riserva il diritto di procedere in qualsiasi momento ad una modifica unilaterale, per giustificato motivo, delle condizioni contrattuali, incluse quelle economiche. In tale evenienza, AGSM AIM Energia S.p.A. darà comunicazione al Cliente in forma scritta delle nuove condizioni applicate, con le modalità e nei tempi indicati nelle Condizioni Generali di Fornitura.

Bonus sociale

Il bonus sociale per la fornitura di energia elettrica è stato introdotto come misura per ridurre la spesa dell'energia elettrica delle famiglie in stato di disagio economico. Per riceverlo in bolletta è sufficiente presentare ogni anno la Dichiarazione Sostitutiva Unica (DSU), tramite ad esempio il Comune, i CAF o il sito INPS, al fine di ottenere l'attestazione ISEE utile per le differenti prestazioni sociali agevolate. Il bonus è previsto anche per i casi di disagio fisico cioè quando nel nucleo familiare è presente una persona in gravi condizioni di salute che richieda l'uso di apparecchiature salvavita alimentate ad energia elettrica. Per riceverlo in bolletta occorre presentare domanda presso il Comune di residenza o ente da esso designato. Per maggiori informazioni visita il sito www.arera.it o chiama il n° verde 800.166.654.

Scheda di confrontabilità per clienti finali domestici di energia elettrica

WAVE POWER

Codice offerta: 000592ENVFL01XXDXP1025XOFFERWAVE

Offerta riservata ai clienti domestici

Corrispettivi previsti dall'offerta alla data del 21/10/2025, valida fino alla data del 20/01/2026

Le condizioni economiche e contrattuali del servizio di maggior tutela, la cui stima della spesa annua è riportata nella presente scheda, sono disponibili solo per i clienti vulnerabili, come definiti dalla normativa vigente. Per ottenere ulteriori informazioni consulti il sito dell'Autorità di Regolazione per Energia Reti e Ambiente www.arera.it/consumatori o chiami il numero verde 800.166.654.

Stima della spesa annua escluse le imposte (in euro)

Cliente con potenza impegnata 3 kW - contratto per abitazione di residenza

Consumo annuo (kWh)	(A) Offerta	(B) Servizio di maggior tutela	(C) Minor spesa (segno -) o maggiore spesa (segno +) A-B	(D) Variazione percentuale della spesa (con segno + o segno -) (A-B)/Bx100
1.500	470,62	420,77	+ 49,85	+ 11,85%
2.200	604,43	550,22	+ 54,21	+ 9,85%
2.700	700,02	642,69	+ 57,33	+ 8,92%
3.200	795,60	735,15	+ 60,45	+ 8,22%

Cliente con potenza impegnata 3 kW - contratto per abitazione non di residenza

Consumo annuo (kWh)	(A) Offerta	(B) Servizio di maggior tutela	(C) Minor spesa (segno -) o maggiore spesa (segno +) A-B	(D) Variazione percentuale della spesa (con segno + o segno -) (A-B)/Bx100
900	446,56	400,45	+ 46,11	+ 11,51%
4.000	1.039,17	973,74	+ 65,43	+ 6,72%

Cliente con potenza impegnata 4,5 kW - contratto per abitazione di residenza

Consumo annuo (kWh)	(A) Offerta	(B) Servizio di maggior tutela	(C) Minor spesa (segno -) o maggiore spesa (segno +) A-B	(D) Variazione percentuale della spesa (con segno + o segno -) (A-B)/Bx100
3.500	890,87	828,55	+ 62,32	+ 7,52%

Cliente con potenza impegnata 6 kW - contratto per abitazione di residenza

Consumo annuo (kWh)	(A) Offerta	(B) Servizio di maggior tutela	(C) Minor spesa (segno -) o maggiore spesa (segno +) A-B	(D) Variazione percentuale della spesa (con segno + o segno -) (A-B)/Bx100
6.000	1.406,70	1.328,80	+ 77,90	+ 5,86%

I valori indicati in tabella, calcolati alla data dell'offerta, possono subire variazioni, nel periodo di validità dell'offerta, a seguito di provvedimenti dell'Autorità di Regolazione per Energia Reti e Ambiente. Tali valori sono stati determinati considerando la seguente ripartizione percentuale dei consumi nelle diverse fasce orarie: F1 33%, F2 31% e F3 36%.

Fasce orarie

Fascia F1	Dalle 8 alle 19 dei giorni feriali
Fasce F2 e F3	Dalle 19 alle 8 dei giorni feriali e tutte le ore del sabato, della domenica e dei giorni festivi

ALTRI ONERI/SERVIZI ACCESSORI

Descrizione dell'onere/servizio	Corrispettivo previsto

Modalità di indicizzazione/Variazioni

L'offerta è indicizzata mensilmente sulla base dell'indice PUN Index GME. Tutti gli altri corrispettivi sono soggetti ad eventuali indicizzazioni/variazioni definite dall'ARERA, qualora applicabili. Il PUN Index GME è pari, per ciascun mese solare e suddivisa nelle fasce orarie F1 e F23 così come definite dalla Delibera ARERA 181/06, alla media ponderata dei prezzi zonali per le quantità acquistate relativamente a portafogli zonali in prelievo in ciascuna zona geografica di mercato, espressa in Eur/kWh così come pubblicata dal Gestore dei Mercati Energetici (GME). Negli ultimi 12 mesi il valore unitario massimo dell'indice PUN Index GME è stato pari a 0,157641 Eur/kWh in F1 e 0,146817 Eur/kWh in F23 nel mese di febbraio 2025.

Descrizione dello sconto e/o del bonus

BONUS DOMICILIAZIONE: in caso di attivazione della domiciliazione bancaria o postale per il pagamento delle bollette verrà applicato al Cliente uno sconto in quota fissa di 12,00 €/anno (pari a 1,00 €/mese), il quale sarà riconosciuto in bolletta in funzione del periodo oggetto di fatturazione; tale sconto sarà riconosciuto solamente per i mesi in cui il servizio di domiciliazione risulterà attivo. BONUS FEDELTA': per il primo anno contrattuale e al raggiungimento del 12° mese di fornitura, calcolato a partire dalla data di attivazione dell'offerta, verrà corrisposto al Cliente uno sconto una tantum di 60,00 €, qualora il rapporto si interrompa prima del raggiungimento dei 12 mesi, il bonus fedeltà non sarà riconosciuto.

Altri dettagli sull'offerta

Per una stima della spesa annua personalizzata sulla base del Suo consumo effettivo può utilizzare il "Portale Offerte Luce e Gas".

WAVE POWER

CODICE OFFERTA: 000592ENVFL01XXDXP1025XOFFERWAVE
OFFERTA VALIDA DAL 21/10/2025 AL 20/01/2026

Venditore	AGSM AIM Energia S.p.A. - P.IVA 02968430237 Indirizzo di posta: Lungadige Galtarossa, 8 - 37133 Verona (VR) Sito internet: www.agsmaimenergia.it Numero telefonico: 800552866
Durata del contratto	Indeterminato
Condizioni dell'offerta	Offerta di energia elettrica usi domestici mercato libero (in bassa tensione)
Metodi e canali di pagamento	Bollettino postale; Bonifico bancario; Carta di credito; Domiciliazione bancaria; Domiciliazione postale; PayPal; recandosi alla posta e chiedendo la modalità di pagamento "senza bollettino postale" fornendo il codice cliente; dall'Area Clienti sul sito web o dall'App AGSM AIM Energia tramite i principali servizi di pagamento digitali.
Frequenza di fatturazione	L'offerta prevede l'emissione delle bollette con cadenza mensile.
Garanzie richieste al cliente	Il Cliente, in relazione a ciascuna fornitura, è tenuto a versare, con addebito sulla prima fattura emessa, un importo a titolo di deposito cauzionale - come previsto dalla competente Autorità con Delibera ARERA n. 200/99 e dal TIV - al massimo pari agli importi indicati nelle Condizioni Generali di Fornitura. La domiciliazione bancaria o postale è considerata forma di garanzia equivalente al deposito cauzionale. Pertanto, in caso di attivazione della domiciliazione per il pagamento delle bollette, il deposito viene restituito. Qualora, nel corso della fornitura, il Cliente disattivi la procedura RID o il pagamento con RID risulti insoluto, AGSM AIM Energia S.p.A., in occasione dell'emissione della prima fattura utile, addebiterà l'importo del deposito cauzionale. Per maggiori informazioni visionare le Condizioni Generali di Fornitura.

SPESA ANNUA STIMATA IN €/ANNO (ESCLUSE IMPOSTE E TASSE)

Consumo annuo (kWh)	Spesa annua stimata dell'offerta
Cliente con potenza impegnata 3 kW - contratto per abitazione di residenza	
1.500	470,62 €/anno
2.200	604,43 €/anno
2.700	700,02 €/anno
3.200	795,60 €/anno
Cliente con potenza impegnata 3 kW - contratto per abitazione non di residenza	
900	446,56 €/anno
4.000	1.039,17 €/anno
Cliente con potenza impegnata 4,5 kW - contratto per abitazione di residenza	
3.500	890,87 €/anno
Cliente con potenza impegnata 6 kW - contratto per abitazione di residenza	
6.000	1.406,70 €/anno

Per informazioni sulla spesa personalizzata e su altre offerte disponibili nel mercato può consultare il Portale Offerte Luce e Gas www.ilportaleofferte.it.

CONDIZIONI ECONOMICHE

Prezzo materia prima energia	Prezzo variabile
------------------------------	------------------

Costo per consumi

Indice: PUN Index GME - Il PUN Index GME è pari, per ciascun mese solare e suddivisa nelle fasce orarie F1 e F23 così come definite dalla Delibera ARERA 181/06, alla media ponderata dei prezzi zonali per le quantità acquistate relativamente a portafogli zonali in prelievo in ciascuna zona geografica di mercato, espressa in Eur/kWh così come pubblicata dal Gestore dei Mercati Energetici (GME).

Periodicità indice: Mensile

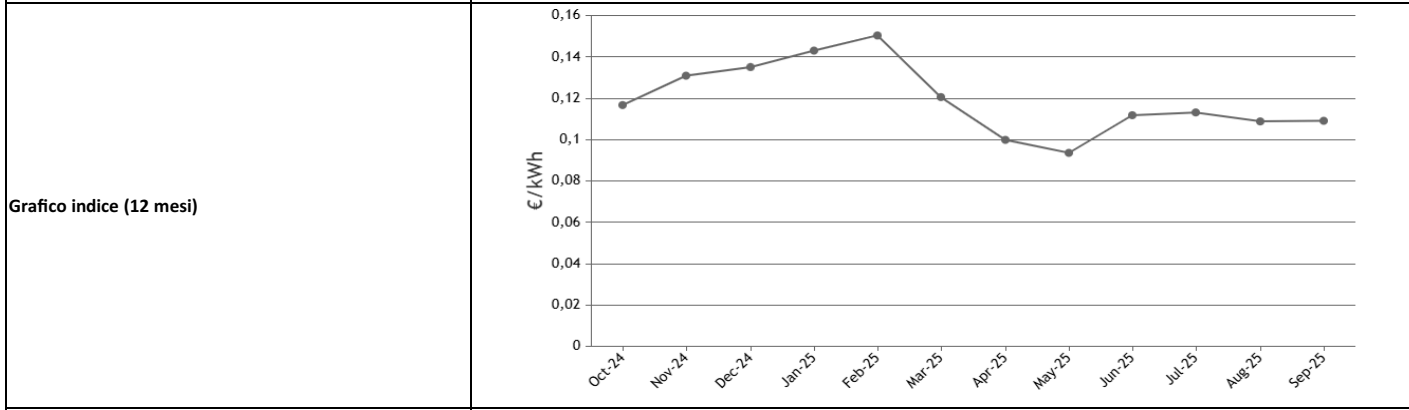

Totale: PUN Index GME × 1,1 + 0,030118 €/kWh *

Costo fisso anno	85,2311 €/anno *	Costo per potenza impegnata	0,00 €/kW *
------------------	------------------	-----------------------------	-------------

CORRISPETTIVI MEDI PER UN CLIENTE CON CONSUMI ANNUI DI 2700 kWh, VALIDI ALLA DATA DEL 21/10/2025.	
Distribuzione - Quota fissa	22,80 Eur/anno
Distribuzione - Quota potenza	25,2788 Eur/kWh/anno
Distribuzione - Quota consumi	0,01352 Eur/kWh
Oneri di sistema - Quota consumi	0,031322 Eur/kWh
di cui ASOS - Quota consumi	0,029677 Eur/kWh

Per maggiori dettagli, consulta il sito dell'Autorità di Regolazione per Energia Reti e Ambiente (ARERA) all'indirizzo www.arera.it

Imposte: Per informazioni sulle aliquote delle imposte è possibile consultare il sito www.agsmaimenergia.it.

Sconti e/o bonus: BONUS DOMICILIAZIONE: in caso di attivazione della domiciliazione bancaria o postale per il pagamento delle bollette verrà applicato al Cliente uno sconto in quota fissa di 12,00 €/anno (pari a 1,00 €/mese), il quale sarà riconosciuto in bolletta in funzione del periodo oggetto di fatturazione; tale sconto sarà riconosciuto solamente per i mesi in cui il servizio di domiciliazione risulterà attivo. BONUS FEDELTA': per il primo anno contrattuale e al raggiungimento del 12° mese di fornitura, calcolato a partire dalla data di attivazione dell'offerta, verrà corrisposto al Cliente uno sconto una tantum di 60,00 €; qualora il rapporto si interrompa prima del raggiungimento dei 12 mesi, il bonus fedeltà non sarà riconosciuto.

Prodotti e/o servizi aggiuntivi: Nessuno

Durata condizioni e rinnovo	12 mesi dalla data di attivazione. A partire dal tredicesimo mese di fornitura e per una durata di ulteriori 12 mesi, a copertura dei costi relativi alle attività di commercializzazione sarà applicata una componente di importo pari a 180 €/POD/anno. Le restanti componenti, ove non espressamente specificate valide solo per i primi 12 mesi di fornitura, saranno applicate anche dal tredicesimo mese di fornitura secondo le modalità sopra indicate. Prima della scadenza AGSM AIM Energia S.p.A. comunicherà in forma scritta al Cliente le nuove condizioni economiche ed il relativo periodo di validità; le nuove condizioni economiche avranno effetto decorsi almeno novanta giorni dalla ricezione della comunicazione da parte del Cliente e comunque non prima dello scadere del periodo di validità delle precedenti condizioni economiche. In mancanza di detta comunicazione, le condizioni economiche applicate si intenderanno prorogate finché AGSM AIM Energia S.p.A. non procederà ad aggiornarle inviandone comunicazione al Cliente, indicandone anche il nuovo periodo di applicabilità. E' fatta salva per il Cliente la facoltà di esercitare il diritto di recesso secondo le modalità e i tempi indicati nelle Condizioni Generali di Fornitura.
Altre caratteristiche	Nessuna

* Escluse imposte e tasse

ALTRE INFORMAZIONI	
Reclami, risoluzione delle controversie e diritti del consumatore	I reclami potranno essere inoltrati tramite il web form, disponibile nella specifica sezione del sito www.agsmaimenergia.it o tramite il modulo cartaceo, scaricabile dal medesimo sito o reperibile presso gli sportelli sul territorio, da inviare a mezzo posta. Se non viene utilizzato l'apposito web form o modulo cartaceo messo a disposizione da AGSM AIM Energia S.p.A., la comunicazione funzionale alla presentazione del reclamo dovrà contenere i seguenti dati minimi necessari: nome e cognome; indirizzo di fornitura; indirizzo postale, se diverso da quello di fornitura, o di posta elettronica per l'invio della risposta; servizio a cui si riferisce il reclamo (energia elettrica o gas naturale); codice identificativo del POD/PDR, ove disponibile o, qualora non disponibile, il codice Cliente; breve descrizione dei fatti contestati. Qualora la risposta al reclamo sia ritenuta insoddisfacente o siano decorsi 40 giorni dall'invio del predetto reclamo senza che AGSM AIM Energia S.p.A. lo abbia riscontrato, il Cliente può attivare gratuitamente la procedura di risoluzione extragiudiziale delle controversie presentando domanda al Servizio Conciliazione istituito dall'ARERA. L'esperimento del tentativo di conciliazione secondo le modalità previste è condizione di procedibilità dell'azione giudiziaria. Per maggiori informazioni visionare le Condizioni Generali di Fornitura. Se Lei è un cliente vulnerabile, come definito dalla normativa vigente, può scegliere, in alternativa all'offerta di cui alla presente Scheda, le condizioni economiche e contrattuali di fornitura definite dall'Autorità di Regolazione per Energia Reti e Ambiente. Per ottenere ulteriori informazioni generali sui propri diritti, anche relativi agli obblighi di servizio pubblico universale dei venditori, e in merito al Codice di condotta commerciale, che impone precise regole di comportamento per i venditori, consulti il sito dell'Autorità di Regolazione per Energia Reti e Ambiente www.arera.it/consumatori o chiami il numero verde 800.166.654.
Diritto di ripensamento	Qualora il Contratto sia stato concluso attraverso forme di comunicazione a distanza, il Cliente finale Domestico può recedere senza oneri entro 14 giorni dalla data di ricevimento di copia del Contratto in forma cartacea o a scelta del Cliente su altro supporto durevole. Il predetto termine è prolungato a 30 giorni per i contratti conclusi nel contesto di visite non richieste del Fornitore presso l'abitazione del Cliente Domestico oppure di escursioni organizzate dal Fornitore con lo scopo o con l'effetto di promuovere o vendere prodotti ai Clienti Domestici. Per maggiori informazioni visionare le Condizioni Generali di Fornitura.
Attivazione della fornitura	La somministrazione avrà inizio alla prima data utile, secondo le tempistiche previste dall'ARERA – in particolare l'attivazione della fornitura per cambio fornitore avrà luogo entro il primo giorno del terzo mese successivo a quello di conclusione del Contratto – sempre che l'attivazione sia compatibile: (i) con l'efficacia dei contratti per i servizi di trasmissione, distribuzione, nonché dispacciamento per la fornitura di energia elettrica e di trasporto e distribuzione del gas; (ii) con l'efficacia del recesso nei confronti del/i precedente/i fornitore/i; (iii) per il Cliente non domestico, con la verifica del possesso dei requisiti di solvibilità finanziaria secondo quanto previsto nelle Condizioni Generali di Fornitura e (iv) con qualunque altra causa non dipendente dalla volontà di AGSM AIM Energia S.p.A.. Per maggiori informazioni visionare le Condizioni Generali di Fornitura.
Dati di lettura	All'atto dell'attivazione della fornitura, il Distributore esegue la lettura del contatore e la comunica ad AGSM AIM Energia S.p.A. (lettura di attivazione). Le condizioni economiche di fornitura oggetto del Contratto sono applicate a partire dalla lettura di attivazione. Per le forniture di energia elettrica su linea provvista di misuratore telecontrollato, salvo impedimenti, la lettura è effettuata dal Distributore con modalità telematica. In corso di Contratto, il Cliente ha la facoltà di provvedere all'autolettura del gruppo di misura e di comunicarla ad AGSM AIM Energia S.p.A. secondo le modalità indicate in fattura. La comunicazione, almeno una volta all'anno, dei dati di autolettura da parte del Cliente è obbligatoria nel caso di contatore non teletto, inaccessibile o solo parzialmente accessibile; AGSM AIM Energia S.p.A., in conformità alla normativa di settore, comunicherà al Cliente le modalità per la trasmissione dei dati dell'autolettura. L'autolettura è considerata come una lettura effettiva ai fini della fatturazione se validata dal Distributore. AGSM AIM Energia S.p.A. comunica la presa in carico o l'eventuale non presa in carico del dato di autolettura comunicata dal Cliente, qualora lo stesso risulti palesemente errato o incoerente rispetto all'ultimo dato effettivo disponibile. Per maggiori informazioni visionare le Condizioni Generali di Fornitura.
Ritardo nei pagamenti	In caso di ritardato pagamento delle fatture, AGSM AIM Energia S.p.A., applicherà, oltre alle eventuali ulteriori spese sostenute, ivi incluse quelle per i solleciti di pagamento, interessi moratori, calcolati su base annua, pari al tasso ufficiale di riferimento (TUR) aumentato di 3,5 punti percentuali per i Clienti domestici. A decorrere dal quinto giorno successivo alla scadenza del termine di pagamento indicato in fattura, AGSM AIM Energia S.p.A. potrà inviare al Cliente una comunicazione (che avrà valore di costituzione in mora) a mezzo lettera raccomandata o pec o tramite altri strumenti previsti dalla normativa vigente. Nella stessa comunicazione saranno indicati i termini ultimi di pagamento, la decorrenza di tali termini nonché le modalità per comunicare ad AGSM AIM Energia S.p.A. l'avvenuta effettuazione del pagamento. Per le forniture elettriche connesse in bassa tensione, qualora sussistano le condizioni tecniche del misuratore, prima della sospensione della fornitura, AGSM AIM Energia S.p.A. richiede al Distributore la riduzione della potenza a un livello pari al 15% della potenza disponibile dopo 25 giorni solari dalla data di ricezione della costituzione in mora. Decorsi 15 giorni dalla riduzione della potenza disponibile, in caso di mancato pagamento da parte del Cliente, il Distributore procede a sospendere la fornitura. Per maggiori informazioni visionare le Condizioni Generali di Fornitura.

MODALITÀ E ONERI PER IL RECESSO	
Modalità e tempistiche	Il Cliente ha diritto di recedere dal Contratto nel rispetto dei termini di preavviso e in conformità a quanto previsto dalla Delibera ARERA 302/2016. In caso di recesso per cambio venditore, il Cliente si avvarrà del nuovo fornitore per l'inoltro della comunicazione di recesso: in tal caso il Cliente è tenuto, in occasione della stipula del nuovo contratto, a rilasciare al nuovo venditore entrante apposito mandato a recedere, per suo conto e in suo nome, dal contratto in essere; il venditore entrante dovrà esercitare il recesso, in nome e per conto del Cliente finale, mediante l'invio della richiesta di switching al Sistema Informativo Integrato entro il giorno 10 del mese precedente alla data di cambio venditore. In caso di recesso per cessazione della fornitura, il recesso è esercitato direttamente dal Cliente finale nei confronti del venditore uscente e la comunicazione di recesso dovrà essere inviata mediante pec o lettera raccomandata con avviso di ricevimento all'indirizzo AGSM AIM Energia S.p.A., Lungadige Galtarossa, 8 - 37133 Verona (VR), o attraverso i canali on line o accedendo al servizio clienti o personalmente presso gli sportelli di AGSM AIM Energia S.p.A. sul territorio; detta comunicazione di recesso dovrà rispettare il termine di preavviso attualmente stabilito da ARERA in 1 mese decorrente dal ricevimento della medesima comunicazione da parte di AGSM AIM Energia S.p.A.. Per maggiori informazioni visionare le Condizioni Generali di Fornitura.
Onere di recesso anticipato	Nessuno

OPERATORE COMMERCIALE	
Codice identificativo o nominativo	Firma e data

DOCUMENTI ALLEGATI ALLA SCHEDA SINTETICA
<ul style="list-style-type: none"> • Modulo per l'esercizio del ripensamento • Livelli di qualità commerciale • FuelMix • Qualità commerciale

NOTA: IL CLIENTE, PRIMA DI SOTTOSCRIVERE LA NUOVA OFFERTA, È INVITATO A VERIFICARE LA PRESENZA DI ONERI DI RECESSO ANTICIPATO DAL CONTRATTO DI FORNITURA ATTUALMENTE IN ESSERE

MIX ENERGETICO

(DM Ministero dell'Ambiente e della Sicurezza Energetica del 14 luglio 2023, n. 224)

Per offerte che non prevedono la vendita di energia elettrica prodotta da fonti rinnovabili

Per dettagli sulla modalità di calcolo si rimanda alla sezione "Fuel Mix" sul sito web del Gestore Servizi Energetici (www.gse.it).

Data aggiornamento: 08/07/2025

	Composizione del mix energetico per contratto (mix energetico residuale nazionale)	Composizione del mix energetico nazionale utilizzato per la produzione di energia elettrica immessa nel sistema elettrico	Composizione del mix energetico utilizzato per la produzione di energia elettrica venduta da AGSM AIM Energia
	%	%	%
	Anno 2024	Anno 2024	Anno 2024
Fonti rinnovabili	8,04%	51,83%	25,38%
Carbone	11,88%	1,52%	9,64%
Lignite	0,00%	0,00%	0,00%
Gas naturale	66,51%	42,01%	53,97%
Prodotti petroliferi	1,11%	0,47%	0,90%
Nucleare	5,03%	0,00%	4,08%
Altre fonti	7,43%	4,17%	6,03%

MIX ENERGETICO

(DM Ministero dell'Ambiente e della Sicurezza Energetica del 14 luglio 2023, n. 224)

Per offerte che prevedono la vendita di energia elettrica prodotta da fonti rinnovabili

Per dettagli sulla modalità di calcolo si rimanda alla sezione "Fuel Mix" sul sito web del Gestore Servizi Energetici (www.gse.it).

Data aggiornamento: 08/07/2025

	Composizione del mix energetico per contratto	Composizione del mix energetico nazionale utilizzato per la produzione di energia elettrica immessa nel sistema elettrico	Composizione del mix energetico utilizzato per la produzione di energia elettrica venduta da AGSM AIM Energia
	%	%	%
	Anno 2024	Anno 2024	Anno 2024
Fonti rinnovabili	100,00%	51,83%	25,38%
Carbone	0,00%	1,52%	9,64%
Lignite	0,00%	0,00%	0,00%
Gas naturale	0,00%	42,01%	53,97%
Prodotti petroliferi	0,00%	0,47%	0,90%
Nucleare	0,00%	0,00%	4,08%
Altre fonti	0,00%	4,17%	6,03%

LIVELLI SPECIFICI DI QUALITÀ COMMERCIALE DEL SERVIZIO DI VENDITA DI ENERGIA ELETTRICA E DI GAS NATURALE

Il tempo massimo per la risposta motivata ai reclami scritti è pari a 30 giorni solari, per la rettifica di fatturazione è pari a 60 giorni solari (90 giorni solari per le fatture con periodicità quadrimestrale) e per la rettifica di doppia fatturazione è pari a 20 giorni solari.

Indennizzi automatici per mancato rispetto dei livelli specifici di qualità commerciale

In caso di mancato rispetto degli standard specifici di qualità, il venditore corrisponde al cliente finale, in base alle modalità previste dal quadro normativo vigente, un indennizzo automatico base, secondo quanto indicato:

- per il mancato rispetto del tempo di risposta a reclami scritti 25 euro se la prestazione è eseguita tra 30 e 60 giorni, 50 euro se è eseguita fra 60 e 90 giorni e 75 euro se è eseguita oltre i 90 giorni;
- per il mancato rispetto del tempo massimo di rettifica di fatturazione 25 euro se la prestazione è eseguita tra 60 e 120 giorni (tra 90 e 180 giorni per le fatture con periodicità quadrimestrale), 50 se la prestazione è eseguita tra 120 e 180 giorni (tra 180 e 270 giorni per le fatture con periodicità quadrimestrale) e 75 euro se la prestazione è eseguita oltre 180 giorni (oltre 270 giorni per le fatture con periodicità quadrimestrale);
- per il mancato rispetto del tempo di rettifica di doppia fatturazione 25 euro se la prestazione è eseguita tra 20 e 40 giorni, 50 euro se la prestazione è eseguita tra 40 e 60 giorni e 75 euro se la prestazione è eseguita oltre 60 giorni. La corresponsione dell'indennizzo automatico non esclude la possibilità per il cliente di richiedere nelle opportune sedi il risarcimento dell'eventuale danno subito.

LIVELLI GENERALI DI QUALITÀ COMMERCIALE DEL SERVIZIO DI VENDITA DI ENERGIA ELETTRICA E DI GAS NATURALE

La percentuale minima di risposte a richieste scritte di informazioni inviate entro il tempo massimo di 30 giorni solari è pari a 95%; la percentuale minima di risposte motivate a richieste scritte di rettifica di fatturazione (da non intendersi come doppia fatturazione) inviate entro il tempo massimo di 30 giorni solari è pari a 95%.

LIVELLI DI QUALITÀ COMMERCIALE E VENDITA AGSM AIM ENERGIA ANNO 2024

Risposta motivata ai reclami scritti	Risposte nei tempi	2807
	Risposte fuori tempo	156
	Non ancora evase nell'anno	33
	Totale ricevute	2996
Rettifiche di fatturazione	Risposte nei tempi	127
	Risposte fuori tempo	25
	Non ancora evase nell'anno	0
	Totale ricevute	152
Risposta alle richieste scritte di informazione	Risposte nei tempi	1641
	Risposte fuori tempo	54
	Non ancora evase nell'anno	31
	Totale ricevute	1726
Rettifiche di doppia fatturazione	Risposte nei tempi	4
	Risposte fuori tempo	3
	Non ancora evase nell'anno	0
	Totale ricevute	7